京城日報 夕刊 七月二十日（日）

天皇陛下御軫念 各地の暴風雨被害を

【東京電報】天皇陛下は十九日九州、沖繩、兩鮮南方暴風雨被害甚だしき趣きを聞召され深く御軫念遊ばされたが、被害程度が判明すれば特に御救恤金御下賜の御沙汰あらせられる筈である

碧空の下 熱球飛び交ふ 壯烈なる大白熱戰

第七回全鮮庭球選手權大會 京城運動場で擧行

半島庭球界最高の權威ある大會といはれる本社主催第七回全鮮庭球選手權大會は二十日午前十時から京城運動場コートで擧行した、この日連日の風雨は全く治まり、朝來絶好の日和、天また晴れのわが社大會を祝福するかの如く、しかもコートは濕氣を含んでコンディションよし 各代表選手は何れも代表旗をかざして應援隊と共に入場する。かくて會長本社松岡社長の挨拶に次いで前年度選手權保持者前中央代表鐵道局隊の優勝盃返還式あり、試合開始前から照りつけた太陽は雨上りのコートにはねて一層暑く燒きつけるやう、しかも各地精選りの名手揃ひなので、劈頭戰より白熱戰を演じ、ぬぐふが如き碧空の下、京城運動場は熱球飛び交ひ、壯烈なる大庭球戰が涌を逆ふて展開して行く。午前十時四十分中央代表と忠淸代表の取組をトップとして試合に入つた。夕刊締切りまでの試合左の如し

試合始まる

第一回戰

中央代表（張承四）——一 忠南代表（金圃 趙汎）

中 2 4 5 4 4 ——4
忠 4 6 3 1 1 ——1

主審宮田氏

忠南は前衛で第一ゲームを得たが前衛不振で失策を演じて中央よく盛返へして勝つ

京畿推薦（張志 孫基）四——一 北鮮代表（李泰 黃起）

北 6 3 1 4 2 ——1
京 8 5 4 2 4 ——4

主審古賀氏

京城前衛鄭君の活躍と北鮮の前衛の不振で難なく勝つ

西鮮代表（洪承 金龍）——二 湖南推薦（岩本 李殷）

西 5 8 1 5 2 7 ——4
湖 3 6 4 3 4 5 ——2

主審岡本氏

西鮮は初戰續けて二ゲームをリードしたが、湖南前衛の活躍により二ゲームを取り接戰を演じたたが武運に惠まれず惜敗した

▲短評●（村上委員）湖南岩本李組、西鮮洪金組は西鮮洪の强球のために岩本がこなしかねて見たた、それに金前衛がシユートなところに一層勝因を確かにした

京畿推薦（鄭仁 張昔）五——三 湖南代表（李大 趙南）

京 1 9 5 0 4 0 7 6 ——5
湖 4 4 3 4 2 4 5 4 ——3

主審市川氏

前例によつてバツク强く平凡視に勝つものと見られたが、湖南接戰し初めて三——三の接戰となり、次の二ゲームはジユースを繰返して辛ふじて京畿推薦組勝つ

▲短評（村上委員）湖南李趙組京城鄭張組湖南李大男よく打ち、京城鄭の手先で打つ球に狂ひ次第に宮りを見せ前衛のストツプ功を奏して勝つた

秩父宮殿下 廿二日御西下

飛行隊御入隊の爲 妃殿下御同伴

【東京電報】秩父宮殿下は今夏陸軍大學校學生として九州太刀洗飛行第四聯隊に特別御入隊のため明廿一日午前葉山御別邸より御歸京皇太后陛下とも暫しの御別れを告げさせられ、廿二日午後九時四十五分東京驛發列車で妃殿下御同伴御西下、廿三日午後三時四十分神戸解纜の大阪商船すみれ丸で別府へ向はせられ、二十六日同地御發熊本宮崎御經由、三十一日久留米市御到着、八月一日より御入隊の御豫定である

高松宮殿下 パリへ御歸還

【パリ十九日發電】シヤンパーンの古戰場を御觀察あらせられた高松宮殿下には十九日午後パリに御歸還あらせられた

第二回戰

中央代表（洪承四）——一 西鮮推薦（李成 崔元）

西 0 2 4 0 1 ——1
中 4 4 2 4 4 ——4

主審宮田氏

▲短評（村上委員）中央代表洪組、西鮮代表李、鄭組中央洪組の張り切りたプレーに西鮮中央先づ二ゲームを先取し西鮮一ゲームを返へしたが後續はず

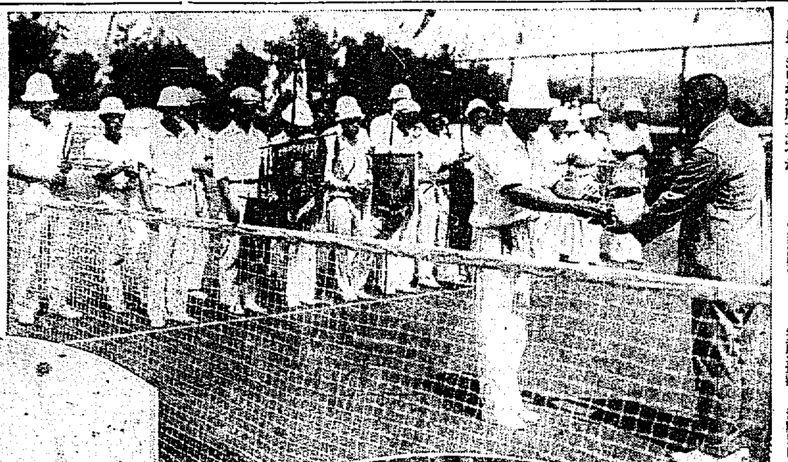

寫眞説明
（上）優勝杯返還式
（下）試合開始さる
（左）松岡社長の始球式

多く一時優勢に見へたが京城鄭抗し乘わ鄭崔りを見せずそのまゝ押しきられた形であつた

國境代表（魚禹 崔撤四）——○ 京城推薦（張 孫）

京 3 4 4 1 ——4
國 5 6 6 4 ——0

主審古賀氏

中央前後衛共凡失多くシヤツトアウトの敗北を見京城推薦の期待を裏切つた

▲短評（村上委員）京城推薦組國境代表魚崔組京城全く闘志を缺き凡失を續けて零敗をきつしたは呆氣なかつた

京畿推薦（鄭仁 張昔）四——二 西鮮代表（洪承 金龍）

西 4 1 4 5 0 3 ——2
畿 0 4 6 3 4 5 ——4

主審岡本氏

前衛は京畿後衛は西鮮が優れてゐた、好取組一進一退の接戰を演じたが京畿鄭君はその實力を發揮し京畿代表の名をはづかしめなかつた

▲短評（村上委員）京畿推薦鄭、張組西鮮代表洪金組兩後衛猛球を交して互ひに威を振つたが西鮮にミス多く遂に京畿に前進が見舞つた、この種テニスには小細工はミスのもとゝなることが目立つてゐた。

選手權保持者（張元四）——二 慶南代表（朴 倉重）

慶 0 1 1 3 0 3 ——2
西 4 4 4 5 4 5 ——5

主審有江氏

双方共前後衛の活動めざましく洗練された好試合、殊に倉重のネツトプレーは素晴しく觀衆の拍手を呼んだが終に慶尙惜敗した

▲短評（村上委員）選手權保持者張組は前年度選手權保持者でありしめた近來の好取組であつた、慶尙側は好い所のあるを見せてゐたがそのスピードのぬるいのは前衛にとられて押された戰法としては倉重が當つてをりそれも後衛に强打せしめて倉重に好機を掴ましむべきであつた

準決勝戰に入る

かくて勝殘つたもの國境代表、中央代表、京城推薦、前年度選手權保持者四組、抽籤の結果、準決勝は國境對中央代表、京畿推薦對選手權保持者と決定していよいよ準決勝戰に入る（以下明日掲載）

四巨頭二時間に亘り 奉答案文につき協議

あす朝八時半より 參議官會議を開く

【東京電報】新國防計畫案に關する最後の海軍四巨頭會議は二十日午前九時から海相官邸に開會、財部海相、谷口軍令部長、岡田、加藤兩軍事參議官參集、奉答案文につき協議二時間に亘り十一時散會した。この結果二十一日午前八時半より非公式軍事參議官會議を開き協議することに決した

腰、岡田兩大將にも來た貰ひ、明日の打合せやら事前上のことにつき話をした、一同明日一日で話を纏めたいと望んではゐるが、可成り六ケ敷い問題だからね……

激論もなく雜談的に終始

たゞ手續上の話合 谷口軍令部長語る

【東京電報】第六次海軍巨頭會議散會後谷口軍令部長は左の如く語る

明朝八時半から非公式參議官會議を開くので今日は單に其の手續上につき話合つたに過ぎぬ、集つてから一時間程で何等激論もなく雜談的に終始したことが事實で一般に想像されるが如きことは明ではないか、明日は自分が主として説明する

大したことはなかつた

岡田大將談

【東京電報】今日は大したことはない、さあ一ツ會議案を君達にみせてやらう筒抜ぬけさ一つきも飛んでゐないし、盗聽もちやんとしてゐるところから判斷してもう激論なんかなかつたことがよく判らう、今日の會議の內容か、ハツハ……今日は言へない、君達が判斷する、それは言へない、それから各大將と共に各宮家へ暑中御機嫌奉伺のため廻禮する

一切言へぬ

加藤大將談

【東京電報】正式參議官會議も

明日一日で纏るか？

財部海相談

【東京電報】谷口軍令部長からしばしば同問題の推移について報告を聽いてゐるが明日は非公式參議官會議を開くのでふだんとは事情が違ふから今日は特別に

圓近く迫つてゐるから今日は內容に觸れることは一切出來ぬ、從つて明日の會議ですつかり纏まるかどうかも言へる限りではない、すべては明日になつて見なくては判らない

特例を設けて 儀仗兵を附す

奥元帥の葬儀 金谷大將以下葬儀委員決定

【東京電報】奥元帥の葬儀は二十四日午後三時から四時まで青山齋場に佛式で執行されるが、葬儀委員長は金谷參謀總長、副委員長二宮參謀本部總務部長、杉山陸軍次官心得と決定した、なほ儀仗兵は奥元帥が陸軍大將從一位大勳位功一級伯爵の榮位にあるので特例を設け、近衞步兵第二旅團長鹿田少將指揮の二箇聯隊を附するに大體內定した

齋藤總督 葉山に伺候

政狀を奏上

【東京電報】齋藤總督は二十日午前八時二十五分新橋驛發葉山に伺候し天機を奉伺し御機嫌を奉伺し、最近の朝鮮統治狀況を委曲奏上した

伏見宮殿下 今夜御歸京

會議御參加の爲

【東京電報】過日來舞子御別邸に御靜養中の伏見大將宮殿下には二十一日から開かれる非公式の軍事參議官會議に御參列のため二十日夜六時四十分上野驛御着御歸京遊ばされる

御弔問

三陛下より 御使御差遣

【東京電報】元帥陸軍大將奥保鞏伯薨去につき 天皇陛下には二十日午前十時弔問使として牧野侍從を 皇后陛下には同十時五十分永積侍從を 皇太后陛下には同十分西村事務官を牛込區若松町の元帥邸に差遣はされて御弔問あらせられた

汪兆銘氏門司着

船で天津に向ふ 北方政府樹立は專制政治より國民を開放するが目的—

【門司電報】十九日郵船加賀丸で長崎に上陸した改組派の大立物汪兆銘氏は夫人同伴、秘書、隨員七名を從へ、二十日午前七時門司驛着川卯旅館に入つたが、一行は午後二時出帆の長城丸にて天津に向ふ。氏は語る

北方政府樹立に關する閻、馮兩氏との諒解は完全に出來て居る。新政府樹立の目的は專制政治の苦しみより開放して眞の民衆政治を確立せんとするにある、故孫文氏の主義政策を踏襲して行くつもりである、討蔣を速にして內亂の最終としたい。新政府が樹立すれば北平に會議を直ちに召集する豫定である

西園寺公 御殿場に轉地

【御殿場電報】西園寺公は十九日興津坐漁莊より御殿場別莊に轉地して來た

首相鎌倉へ

一泊靜養の上歸京

【東京電報】濱口首相は午前九時新橋驛發鎌倉別莊に向つた、一泊靜養の上明朝歸京の筈

婦人公民權 漸進主義を採る

先づ市町村參政から 漸次道府縣へ進める

【東京電報】內務省多年の懸案たる婦人公民權案は來議會に提出して通過を期することに決定し細目につき研究中なるが、その內容は左の如し

一、滿二十五才以上帝國臣民たる女子で二年以上同一市町村に居住するものに選擧權、被選擧權を附與す

今回の法案は先づ市町村の公民權を認め、道府縣會議員選擧被選擧權は婦人の自治制に對する習熟を俟つて附與するものであると

昭和製鋼

いろく研究中だ—二年はかゝらう

流石の仙石總裁も 元氣がフツ飛んだ樣なはなし

【東京電報】昭和製鋼所鞍山設置の目的を貫徹する事が困難となつたので滿鐵では該問題を再考すべく仙石總裁のもとで參考資料につき檢討中であるが、仙石總裁は左の如く語つた

齋藤總督には未だ會はない向ふでは用があるかも知れぬがこちらには用はない、滿洲に歸る前にもう一度昭和製鋼所問題を協議するかどうか判らぬ、且下政府とは關係なしで滿鐵內部の問題としてやるかやらぬか、やれるかやれぬかを考慮中だ。政府から來てゐる參考資料などを見てゐるが新しい問題はなかなか老人の頭には入らぬから何時研究がすむかまあ、二年はかゝるだらう滿鐵理事は八名で先づ打切る段りだ、即ち目下噂に上つてゐる木村鋭市、大森吉五郎、村上義一の三君と神崎、大倉、久保、伍堂、十河の五理事を入れて合計八名となる譯である

實地を視て愈よ力を强うす

期成同盟會の派遣委員 多獅島を視て歸る

昭和製鋼所期成實行委員會では十五日から成松、小杉、曹、紫田氏の三委員を新義州、多獅島に鞍山方面に出張せしめ實地を踏査したが三委員は新義州、多獅島だけを視察して廿日朝歸城した、これは最近鞍山派運動盛となり新義州設置に好轉して來たゝめ、新義州、多獅島の調査に全力を盡くしたのであるが、實地踏査の結果一層新義州設置の有利なることを認めたので、今後は新義州設置を更に高調することになつてゐる。なほ期成會では近く三委員の報告會を開く豫定である

多獅島港の價値

數へ上げらる屈强の條件

昭和製鋼所問題に關しては兒玉政務總監の手もとにも東京方面から大體新聞通信上に傳へられたのと同樣な情報があり、大勢において朝鮮に有利な形勢に轉じつゝあることは滿鐵において多獅島築港に關する再調査をなすに鑑みても一般のすでに認められるところであるが、更に本府港灣當局は多獅島附近一帶が工場地として屈强の適地であるとなし、その優れたる點として

一、附近一帶は所謂平北平野の平坦地にして海拔二〇米の平地に何等の障害を受けないこと

一、地盤堅牢にして如何なる大工場を設立するとも地盤に沈下を生ずる憂なきこと

一、用水潤澤にして殊に三橋川の淡水引用によつて製鐵技術上聊かも不安を感ぜしめないこと

の三點は工場地帶としての條件を遺憾なく具備してゐるといふにあるが、更に港灣價値の上において その條件を見るときは

一、流水の影響なく冬期結氷を結ぶに止まり、船舶の出入に制限を受けざること

一、鴨江本流が年々河底の變化あるに拘らず多獅島附近は何等の變化なく（年々改訂さる海圖によつても證明さる）凡錨地の變化なきことは船舶の出入、碇泊に何等の不安なきこと

一、現在水深六米乃至十米にして三千屯乃至八千屯級の船舶自由に行はれ、且浚渫の如何により

一萬屯級の巨船の繫留に行はれ得ること

等の諸點を擧げてゐる

全く理想的

成松氏語る

成松技師は調査感想を左の如く語る

十六日新義州に到着し直に安東の官民諸氏を訪問各方面の意見を求め十九日午前八時今村內務局長一行と共に多獅島を實地調査したが地勢、風土、潮流等全く理想的で何れでも多獅島を最新式港灣に調査してみない模樣で、鞍山設置論が不思議に思はれる、多獅島の理想的なことは本府、平北、滿鐵の調査が一致して申分ないことになつてゐるので、今回の調査で新義州設置が如何なる見地からしても理想的であることが確められた譯であります

英皇帝陛下 徳川公御引見

謁を賜ふ

【ロンドン十九日發電】ジヨージ五世陛下には目下萬國議員會議に出席中の徳川家達公を十九日バツキンガム宮殿に御引見遊ばされて謁を賜はつた

藏相靜養

十九日御殿場へ 廿一、二日頃歸京

【東京電報】井上藏相は暑氣靜養を兼ね一段落を告げたので十九日御殿場別莊に向つた藏相の上月閣に歸京、廿一、二日頃から入院、持病の十二指腸虫の驅除をするはずである

人

◇チエッコスロヴアキヤ公使夫人及令嬢 十九日午後九時四十五分東京驛發同廿一日午前九時十分釜山通過京城及びシベリヤ經由歸國の豫定

◇志村源氏（京城大學總長）十九日東上

◇笹神志郎延氏（本社主幹）新義州方面へ出張中の處廿日朝歸城

◇齋藤力氏（朝鮮土地改良專務）二十日入城天眞樓へ▲山口太三氏（朝鮮商工專務）同上▲野副讓氏（神戸シバニ本舖支配人）同上▲香推源太郎氏（釜山商議會頭）廿一日朝入城同上

あすの天氣（21）

昨日江原道にあつた颱風はその勢衰へて二つに分れ一つは北西に進んで滿洲に去り他は日本海中部に在る、東岸は雨其他は曇つてゐるが一般に回復である明日は天候が恢復する

豫報 晴一時曇

二十日正午 [illegible]
十九日正午 [illegible]

刺青傀儡話

今日休載

全國大衆黨

無産派の合同大會 黨首は麻生久氏

【東京電報】日本大衆黨、全國民衆黨、地方無産中間派合同大會は二十日午前十時より芝協調會館に開會、黨名を全國大衆黨、黨首に麻生久氏を推すに決した

日本の對支文化事業を 文化侵略と誣ひ

補助を受けるなと命令 ◇—國民政府のとんだ妨害

【上海電報】國民政府外交部は對支文化事業を日本の對支文化侵略なりとして妨害的態度を採つてゐるが最近留日學生および日本の對支文化事業部の支那學生は今後對支文化事業部の補助を受けるなと命令を發した

鎭痛劑 サロメチール

ロイマチス 神經痛
等の疼痛に對し劇藥又は注射藥を除き、斯く快効を奏する藥劑は他に類例少しとせられる。
內服藥と異り治療成分を皮膚から患部に直達させるため、効果の現はれが極めて早い。

肩凝・腰痛
等にたゞ擦り込めばよい、直ちに局所を溫熱し、血管を擴げて鬱血を去る、入浴後の塗擦は特に奏効が早い

スポーツ
に因る痛み・疲れに用ふれば疲勞素を除き、打撲、捻挫等の炎症を短時間に恢復する。
純白の無脂肪性クリームで皮膚や衣類に粘着しない。

登山・旅行 に因る
足の疲れ・肩凝り・筋痛に少量を擦り込みをけば休息又は睡眠中によく滲透して作用し、疲勞を去り、翌日は再び愉快なる運動の繼續を可能ならしむ。

二十五瓦……一圓
七十五瓦……二圓五十錢
各地藥店にあり

發賣元 田邊商店 東京・大阪

兵隊さんらしい 元氣な運動會
第七十九聯隊の競技

運動趣味の向上を圖り併て休日における下士卒の慰安にしたいと龍山歩兵第七十九聯隊では體育會を設け三ヶ月に一回競技を催すことになり、その第一回を二十日午前八時半から快晴に惠まれた營庭で開いた。個人競技は早駈、急歩、障害、跳躍、投擲など、組競技は通信、中機、キャンプ、擔架など團體競技は投球戰や綱引で、將校のスプーン競走もあり、いづれも兵隊さんらしい元氣に滿ちたもので七中隊二十二點、十一中隊十三點、九中隊十點、十中隊十點、一中隊九點、六中隊九點、五中隊八點、機關銃隊七點、二中隊六點、三中隊六點で、七中隊が優勝した
當日の記錄はみな相當によかつたが、なほ記錄の向上を期して優秀な選手をつくり出したいと意氣込んでゐる
（寫眞は投球戰と綱引）

水害義捐金募集
朝鮮社會事業協會＝京畿道支部の募集要項

全鮮に亘り募集を起しうした
今回の大暴風雨は各地に稀有の大慘害を與へたがこの慘事に對し兒玉政務總監を會長とする朝鮮社會事業協會は逸早く蹶起し、全鮮に亘り廣く義捐金を募集することゝなり、十八日兒玉會長の名を以て各道支部長に『義捐金募集』の通牒を發しその賛同を求めたが、京畿道支部では十九日午後三時より京畿道支部長の名を以て各新聞社幹部を朝鮮ホテルに招請し打合せの結果、左の通り義捐金募集方法を決定し、直ちに義金募集に着手することゝなつた

打合要項

一、水害義捐金の募集は朝鮮社會事業協會の主催とし各新聞社之を後援するものとす
但し他の團體に於て本趣旨に參同するものは之が合流を認むること
二、寄附金取扱場所は左記に依ることゝし、之が送金は新聞社は府郡廳へ、府郡廳は京畿道支部（道廳）へ、京畿道支部は社會事業協會本部への順序に之を行ふものとす
新聞社　府郡廳　京畿道支部（道廳）
三、寄附者の氏名發表は左記に依ること
イ、府郡廳及京畿道支部（道廳）に受領したるものに付凡例を作り之を各新聞社に掲載すること
ロ、京畿道內の分は金額氏名を掲載し他道の分は發表の都度その合計額を掲載すること
但し役員捐款方に付ては各社の準備に依り任意とす
ハ、各新聞社において取纏めたる分は可成其の合計金額及御芳名を掲載することゝ致度し
四、寄附金使途を指定したるものはこれを新聞紙上に掲載せず
五、各新聞紙上募集廣告は七月廿日夕刊に一齊發表すること

水害義捐金
金參百圓　京城日報社　毎日申報社　セウルプレス社

義捐金募集要項

主催　財團法人朝鮮社會事業協會、同會京畿道支部
後援（順序不同）　朝鮮新聞社　京城日日新聞社　朝鮮毎日新聞社　朝鮮日報社　中外日報社　東亞日報社　民衆新聞社　京城日報社　毎日申報社

一、募集期限　昭和五年八月二十日限
一、募集金額　任意
一、應募方法　寄附金は左記の場所において取扱ふに依り應募者は最寄便宜の個所に申込まれたし
朝鮮社會事業協會京畿道支部（道廳）
京城府廳並各府郡廳及後援各新聞社
寄附金の受領は各新聞に掲載し領收證に代ふるものとす

遁り魔！颱風一過の跡

慶北東海の被害

【大邱發】慶北東海岸の暴風雨被害は十九日に至り漸く判明して來たがなほ電信電話不通箇所あり午後七時迄に判明したものは次の通りである
▲慶州甘浦　數年前完成したばかりの慶北一を誇る大築港は一石を殘さぬ迄に破壞し激浪を避けて港內に碇泊中の漁船二十數隻及び發動船十隻は沈沒し死者八名、行方不明五十餘名で民家は五十戸浸水、五戸は倒潰した損害は六十萬圓と見られてゐる
▲迎日郡月浦　迎日郡滄河面月浦では滄河警察官駐在所倒潰し民家五十戸全半潰し漁船引上げ中の朝鮮人一名死亡した沖合出漁中の漁船七隻は行方不明となり乘組員四十名の生死氣づかはれてゐる
▲同郡良浦では難破船二隻十八日朝漂流八名の乘組員中四名は重態で四名は無事であつた外難船三隻が岸に打あげられた
▲永川郡琴湖の增水十八尺に達し浸水家屋九十八戸鐵道線路約三十間流失した外牛一頭が溺死した
▲迎日郡九龍浦　倒潰六十戸半潰七十戸發動船二隻漁船二隻に乘組員十名行方不明、迎日郡浦項浸水家屋十戸田畑の浸水百町歩迎日郡長鬐浸水家屋流失一戸倒潰三戸半潰九戸漁船破損七隻行方不明者二名負傷者二名
▲東海中部線十八日午前十時來運轉不能となつたが十九日朝大邱慶州間は開通したるも全線復活は二十日午後となら

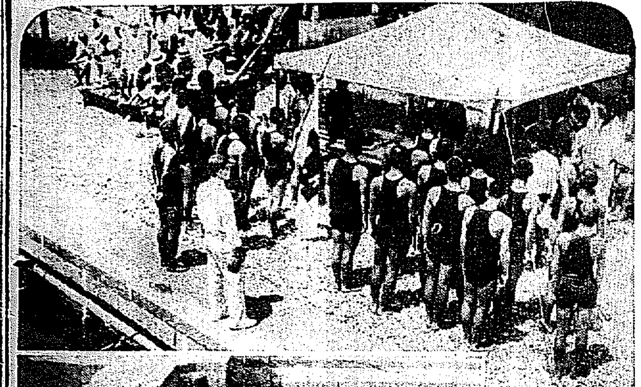
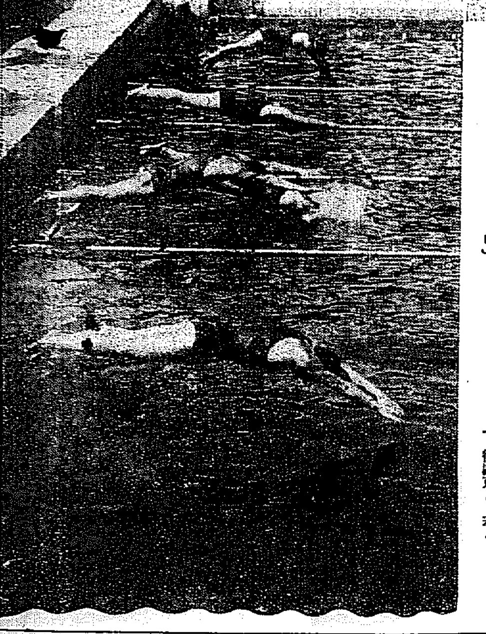

全奉天對全京城水泳競技
上は入場式下は競泳スタート

總督府技師 不慮の死

朝鮮總督府專賣局技師村堀榮助氏は出張を命ぜられ本月十四日着京直ちに櫻田本郷町總督府出張所に立寄り出張の挨拶を述べ歸途大藏省を訪問し舊友と會談、退廳時刻を待つて局僚數名と打連れ久方ぶりで杯を傾け快く談笑した後も自動車で送られ、旅館なる京橋假宿橋ホテルに歸來し、一旦ベッドについたが炎暑のため寢苦しく起き出で三階の窓に腰かけんとするや、そのまゝ街上に轉倒した、物音に驚いた旅館では直ちに同氏を抱き起したが街上のコンクリートにて頭部を強打され虫の息であつた、直ちに醫師を招き入院治療を加へたが十九日午前二時遂ひに絶命した
悲報を傳へ聞いた局僚及び總督府出張所員は同技師の實弟が東京市外中野に在るため同家へ差當り遺骸を納棺したまゝ引取り通夜をなした、十七日京城から着京する未亡人を待つて告別式を營むが前記實弟といふは昨年急病で亡くなり、未亡人の子供を殘し死去した氣の毒な家庭であり一層同情を集めてゐる

佐賀高校生 四名不明
霧島山でキャンプ中

【鹿兒島電報】佐賀高等學校生徒藤野滿外三名は暑中休暇を利用して霧島山にキャンプ生活中、今回の颱風に襲はれ、行方不明となつたといふので、同校小林教授は十九日鹿兒島署に搜査願を出し、目下搜査中である

アメリカ勝つ
對伊國デ盃戰

【パリ十九日發電】デ盃インターゾーン亞米利加對伊太利第二日ダブルスは伊太利組頑張の効なくアメリカ勝つ、かくてアメリカは三勝してフランスにチャレンジすることとなつた
アリソン　ヴァンリ（米）　九—七、六—二、六—四、一—六、六—三　セルブル　ガスリーニ（伊）

漢江漸次減水
愁眉を開く

懸念されてゐた漢江は漸次減水して廿日午前八時九米一〇、同十時には八米九六となり附近住民は愁眉を開いた

首相以下の援助を得
今月末シベリヤ經由 世界傳道の旅へ上る
殉教史映畫化の平山氏

【東京電話】世界に紹介せられる日本廿六聖人の殉教史を映畫化して我國武士道精神を紹介し、國際平和に貢獻せんため世界傳道の旅に上らんと計畫し、注目せられてゐる朝鮮京城府東小門外の牧場主平山政十氏はこの程來濱口首相以下各大臣を訪問し該計畫について諒解を求むるところあり、首相以下何れもこれに後援を與へることとなつた、同氏は今月末この映畫撮影の用務をおびて伊太利に赴きローマ市において、去る天正十年日本廿六聖人が世界から集る四十萬人によつて、盛大な式を擧行された、その

事實をローマで撮影する

こととなり、それが爲には伊太利首相ムッソリーニ氏の後援を求めることとなり、幣原外相はこれについて、ローマ駐在伊太利大使を通じム首相宛て便宜取はからひを依頼する意味の依頼狀を與へ、東京駐在ローマ法皇使節からはローマバチカン宮殿の攝政官（カルヂナル）プルゴンチニー師に、又東京青年會長山本信次郎氏よりはローマの紹介狀を得たので

同氏

は廿日東京發大阪に至り、出發準備の上、本月末朝鮮經由、シベリア通過ローマに赴くこととなり、この計畫は頗る注目せられてゐる

梧柳洞萬難橋上
浸水七尺に及ぶ
始興郡一帶は泥海
京仁道路は三日位で復舊

【仁川電話】漢江增水のため廿日午前六時梧柳洞萬難橋の浸水は橋上七尺にも及び同橋附近の始興郡一帶は泥海と化し朝暘里內の水田二十町歩は約八尺浸水し、京仁道路梧柳洞永登浦間は交通杜絶した、現在のまゝ減水順調ならば三日間位で開通の見込み

咸南の水害

【咸興電話】十九日午前十時までに判明せる咸南警察部長の水害報告左の如し
一、高原郡、高原邑內の浸水九尺に及ぶ箇所ありて浸水家屋二百戸に達し同地乾畓場、普通學校及び警察駐在所に避難民七百名を收容、目下五百人の炊出しを行ひ、下鉢面、上下高島里外六ケ里の浸水家屋三百五十戸に達する見込み
一、元山及德源郡、元山埋立地並に海岸通りの浸水三、四尺に達し被害家屋二千戸に及ぶ海岸は激浪のため難破船三四隻行方不明者三名あり
一、洪原郡、前津港風浪のため流失家屋八戸、半壞十戸、坐礁發動船二隻漁船九隻、行方不明一名あり
一、文川郡、都草面川內里浸水家屋五百戸

小型機關車を金剛山に貸與
發電復舊まで運轉

豪雨のため發電所に浸水して發電不能に陷つた金剛山電氣會社では旅客輸送連絡の爲め應急措置として鐵道局より小型蒸氣機關車一輛を借受けることゝなり、十九日午後四時五十六分京城驛發臨時列車に連結して輸送した、金剛山電氣會社では發電所の復舊完成まで右機關車を以て旅客輸送を行ふことゝなつた

京元線は二十一日朝
咸鏡線は二十日夜に
開通の見込み

暴風及豪雨の爲め不通となつてゐる京元線安邊元山間二ヶ所及咸鏡線高原永興間の水害個所は目下復舊工事を進めてゐるが、京元線は二十一日午前七時頃、咸鏡線は二十日午後十一時頃開通の見込みである、なほ元山より馬埋間鐵道局專用電信電話線は二十日午後三時頃復舊の豫定である

勇壯な水上競技
＝全奉天對全京城＝

體育協會主催第一回全奉天對全京城水上競技會は廿日午後一時卅分から龍山鐵道局プールにおいて舉行定刻兩軍選手の入場式に次いで花火をあげて勇壯なる競技に入つた（夕刊締切までの記錄次の通り）
◇五十米自由型　1、廿九秒五分四（朝鮮新記錄）長谷川（京）2、平林（奉）3、岩本（奉）4、大森（京）得點京5、奉5
◇四百米自由型　1、五分五十五秒五分一　高宮（京）2、川野（奉）3、柴（奉）4、土屋　得點京5、奉5

東海中部線
十九日中に全通

水害で各所に被害をうけて不通となつてゐた東海中部線は半夜月河陽間十九日午後九時三十分、慶州葉子間同午後七時、東方佛國寺間同午後六時夫々開通した、これで東海中部線は全通を見た譯である

東海道線今曉開通

【東京電報】興津江尻間故障のため不通となつた東海道線は二十日午前一時開通した

茂山附近出水

【茂山特電】十八日夕から九日午後四時廿分に至る郡內東南部延社面附近沿岸合水方面與地は豪雨で豆滿江支流延西水二米、西頭水流域一米三〇の出水で、營林廠合作業所積材は破損し復舊工費約一萬圓、被害は咸鏡地農作に多大なり目下取調べ中

判明した被害

【春川電話】高珍郡の被害は廿日朝までに判明したのは死者十名、行方不明者卅四名、流失家屋卅、倒潰家屋四十、難破船百卅六隻で、襄陽、高城兩郡は目下のところ交通、通信何れも杜絶で被害は判明しない、淮陽面は浸水家屋百廿八、下北面は浸水家屋四百十戸で內金剛山末輝里は浸水家屋六百五、長安寺は蓬萊旅館外二十戸が浸水し行方不明者四十名である、金化郡は豪雨の山崩れのため三十戸倒壞した京城間・横城春川間で他は目下不明、なほ電信は麟蹄郡と海岸の通信を除いた外は廿日通信をみるに至つた

聖きつみ人

皆も泣いた、先生も泣いた、父母と警察を感激させた純情少年の感激實話、富士八月號の大呼物！

水周面の視察

前きに被害甚大であつた京畿道始興郡水周面に道衞生課長、警察部長等その他官民一同廿日現場に向ひ被害の程度を調査すると共に屍體の發掘にとりかゝつたこのほか西面新村里で危ふくすくはれた百十六名は二十日減水をまつて同里に送り屆けられた

捨丸入城

昨年京城東亞俱樂部で打つて大好評を得た萬歲界の第一人者砂川捨丸は今回再び京城に乘り込み來る廿二日を初日として六日間本町一丁目朝日座で華々しく興行するが前人氣頗る盛んである

昨日までに判明した
釜山の被害
海上だけで卅余萬圓

【釜山發】十八日朝から南鮮一帶を荒した颱風は十九日となつて漸く止み、釜山市街到るところの街路樹は殆んど根こそぎに吹き倒され、屋根瓦は飛び見るも慘憺たる有樣を呈して居るが、十九日電信電話の復舊と共に同日までに調査を終つた損害は左の如くである
▲釜山＝釜山港內の遭難者行方不明のもの六、發動機船沈沒一一、破損一九、帆船沈沒三五、破損一五四、漁船破損八、流失一二、家屋全壞八四、半壞一六八、破損一五四、負傷者一四、その他被害調査未了のものあり、なほ電報、電話不通箇所尠あり
▲絶影島＝發動機船、漁船の沈沒流失多數、家屋の倒壞破損その他の被害相當の見込なるも目下調査中
▲長承浦＝家屋全壞一二、半壞一四、漁船沈沒四、破損六
▲東萊郡＝家屋全壞二一、發動機船沈沒六、破損一〇、帆船漁船破損四〇、流失三、その他東萊邑內東萊溫泉大池旅館出張所激浪のため事務所、風呂場破損浸入家屋一一
▲巨濟＝死者三、家屋流失一四、漁船沈沒二八
▲南海＝漁船沈沒二、破損家屋七〇、此の外金海郡の農作物、密陽の浸水家屋廿戸、馬山港內漁船等に被害多きも目下各警察署にて調査中なほこれによる釜山の海上だけの被害でも總額約卅余萬圓に達してゐる

空樽の筏に
救はれた三十餘名
決死隊の活動

【咸興特電】高原郡高原面二町里の部落民三十余名は激浪急激な浸水に部落のいまはなく木の上や屋根にすがつて救助を求めて居るのを、高原署員外二名の決死隊が揚纜する空樽のいかだで漸く救けれた

京城本町　ちやうじや
三圓八十錢
銘仙半額　夏物棚ざらへ
七月廿一日より七月廿七日まで

農林省御指定品
斷然！他を拔く 代表的國產品
農工用・舶用
トバタ 發動機・ポンプ

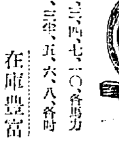
『誇耀すべき設備を有する海內唯一の大工場にて洗練されたる技術に依る大衆製產品』
說明書進呈
二、三、四、七、一〇、各馬力
二、三、四、五、六、八、各吋
在庫豐富
製造元　海軍省 陸軍省 遞信省 商工省 鐵道省 農林省 御指定工場　戸畑鑄物株式會社
トバタ發動機 トバタポンプ 總代理店　松田清商店機械部
京城府南大門通二丁目　電話本局 一九四・二二八〇　振替京城 一二二二九二
特約店募集　地方特約販賣御希望の方は御申越下さい、未設地に限り御相談致します

星印ソース

陽氣に緊縮……
このソースを常用すること
輸入發賣元　株式會社　商店　大阪市東區安土町四丁目
★13

●どうしても……頭痛には……ノーシン●

夏物一掃大賣出し
七月二十一日より二十七日まで
婦人服、子供服、服地

正札ヨリ二割引
他に半額品 特價品 澤山あります
子供服は專門店の ギンザ洋裝店
京城本町二丁目（電話本局二四五五番）

京日案內
梅雨明けに時計修理に　故障しておくと機械は傷ひます　すぐ御用命を　御一報次第參上　京城本町 村木時計修理部　電話本局四七一・四七二
貸家　事務所兼住宅向　鮮銀附近家賃八拾圓　電本一一四〇番
恩給　時代に適する大安全確實利回り　京城府廳前　信用ある店を選べ
賣物　自動自轉車　サイドカー付インデアン號二十三馬力　至急讓りたし　京城　電光二二九八
大學　生（職を求む）家庭教師、私立學校教師、研究所助手等に御希望の方は京城帝大學友會共濟部へ
南京　虫にモリス
恩給　長期立替金利低下短期無手數料
恩給　立替は特に迅速年數四ヶ年分迄即時
熊本　京城若草町　旅丸商會
特別案內
お引越荷は ヤマサ に　親切丁寧低廉
ばいどく りんびやう 專門　京城本町　和田醫院

京城日報　昭和五年七月二十一日（月曜日）

[京城通信]

義州統軍亭に往く

京城　一記者

思ひ立つこともあり雨を衝いて統軍亭へとこゝろざし旅館統軍亭を立ち出づ。雨にけぶる郊外は國境らしい若くは滿洲らしい景物に充たされただの漫遊客ならましかばと思はせたりした。行く〳〵雨の糸は漸く路は散々にすさんだ。『これが義州』と同行の平田君が叫んだ。われ等は今大きな門をくゞりつゝある。門の扁額に例の『海東第一關』と印刻してある。例の『海東第一關』なれど印鑑は殊に著しい。やがて統軍亭に至る。亭下に忠烈祠あり大蛇大御店、および明治大帝を合祀す。

×

統軍亭は高麗朝のものだ。當時こゝに營壘を設け漢兵の難に備へたといふ。境内に八百何年前かの塔があるがこれも八百年の歴史を語るものであらう。壬辰の亂には宣祖もこゝに避け明兵を歡迎したと傳へ明韓の使節送迎の禮を行ふ場所であつた。戰爭の時は軍司令部が亭下にあつたといふ。今亭で鴨山を見遠く九連城を望めば當年の傳統に感傷をさそはずにはをられないものがある。

×

義州忠魂碑は壯大なるものだ。宇垣一成大將が前回の總督時代に題銘を與へてゐる。

×

統軍亭下は櫻の名所だ。境内に二千本植栽されてあるといふ。櫻のない統軍亭の眺望はないかと探した人があつたがなかつたといふ。

×

建物は粗漫だが雄大だ。家根に會釋なく泥を塗つたところなど氣に入つた。

×

雲つゞき地つゞきなる滿洲まで雨が煙つて居る……といつたやうな情景をまとめやうとしたが間に合はなかつた。同行の金君に促されてそゝくさ新義州に引き返したからだ。追懷には穩和みな健在であつた（九、七、一八）

水害の跡 手も付けられぬ
水稻の腐つた處は 他から分株移植か

前後三回に亘つた全羅北道管內における農務課關係の內觀に依れば未だ出來てゐないが、今の所大體から見て全く水稻の腐れたもの約二千六百町步の見込みでこれに對しては他所より苗或は天然に植付したるものより分株して植付或は食用稗を植付る目論みで着々計畫を進めてゐるが去る十、十一日の降雨後もまだ天候定まらず、これらの善後策も着手後又更に出水あるやも知れずといふので手もつけられぬ狀態である

方も三十五ミリ降雨あり郡部農場では被害地小作に對し災害を免れた小作地より一斗落か把の水稻を無料的に提供する樣通知を發した（全州）

強制的分株を通告

別項の如く今回の水害に對し主務課では其の善後策に惱みに惱んで居る折柄井邑郡古阜地方は又々十八日五十ミリの降雨あり、約千五百町步浸水し今は全く手のつけやうもなき狀態となり、井邑郡では止むなく大英斷を以つて災害なき地方より強制的に一反部より四五坪の苗を分株して被害地方救濟の方法をとることとなつた（井邑提地）

水害罹災民 救濟金募集

去る六月三十日から七月十一日まで前後三回の大水害に襲はれた全北道湖地住民は食ふに食なく住むに家なく丹精をこめた水稻は打流され目も當てられぬ慘害に喘ぎつゝあるが全北道、赤十字愛國婦人會全北支部、那德會聯合會、全州日、郡日では之れが救濟に就き左の如き要領にて救濟金募集を計畫し十八日發表した

一、金額、任意
一、受付場所、全羅北道廳、道內府郡廳、赤十字社愛國婦人會全北支部、全北日報社、群山日報社
一、締切。八月卅一日限
一、救濟方法。主催者に一任

尙道內官公吏は俸給の百分の一を醵出する事になつた（全州）

再度の豪雨を恐れ 村民總出で修築
美湖川沿岸の堤防

去る十二日の豪雨により忠北清州郡內北二面花上里、花下里の美湖川に臨む一里半の間において堤防決潰被損七ヶ所その延長約五百間におよび結果落百三十町步、田三十八町步の被害を蒙り被害地二里は立つ能はざる慘狀を呈した、受難ノ堤防は今から二百年前に築造されたもので屢々水害を蒙つたが今回の如き慘害をうけたことはなかつたと尤も今回は八郎川の水量十六尺五寸で近來稀な出水であつたためでもある、その堤防で最も損害をうけた六ヶ所は美湖川本流と錦山郡より流出する晉因川との合流點と錦川郡葉谷里を源とし文白舞倉面の間を縫ふて柳縣里において美湖川本流と合する長城川とであるが長城川の惨害が一層ひどかつた、長城川の土砂の狂流が丁度堤防の頽頽を直角に叛撃する河となつてゐるものでひとたまりもなく頽頽は破壞されて今回の慘害を受けたのである、なほ中央のまゝ放置してゐる堤防も今一雨降れば忽ち以上の大事となるので道當局は總督府提出で堤防の新築修繕を急いでゐる有樣は悲慘である、山本郡守、桑本農務主任は現場を視察し對應策を講じてゐる（清州）

營口の暴風 雨被害

營口地方は十五日稀有の暴風雨襲來一時は物凄い有樣であつた降雨量は非常に一石六斗であつて大した被害はなかつたが雨漏り、浸水家屋、樹木の倒壞、電信電話の故障續出し本年新に出來たプールにも堤防その他に多少の被害を見た（營口）

大邱上水道 當分制限す

大邱水道は十八日の降雨で貯水地は十萬立方尺に達し殆んど滿水となつたが天候恢復のため再び使用量增加を見越し當分時間給水を繼續することになつた（大邱）

虫害と降雹の救濟
三萬圓無利子で貸與

[illegible]では縣下の虫害および

新義州の景氣 また盛り返へす
下つた電話の相場が上る 製鋼所の好轉で

新義州に製鋼所が出來ないと傳へられて以來府內繁人街の動搖は甚だしいものがあつたが頃日來再び有望との報傳いて到るため再び活氣を帶び電話の相場も急に下つたのがまた上り出し空家もぼつぼつ塞がつて行くやうになつた（新義州）

光州面議會

光州面では十八日午後一時から面協議會を開き左の議案を附議した

一、光州神社へ二百圓寄附の件
一、光州郡務勤勞合會經營の觀覽販賣
一、面において運動場に關する事務處理の件
一、事業に對して百圓補助の件
一、面有財產賣却の件
一、歲入歲出追加豫算
一、不動產道路改修費
一、鐵道道路改修費（光州）

江景の武道大會
尙武會と警察署主催で

江景尙武會および江景署主催の武道大會は十九日午後零時三十分から江景商業學校講堂で開催選士は尙武會員江景署員商業生地方有志劍柔道とも約百名來賓として前田論山郡守江景支廳長判事森殖產板倉殖銀支店長商業校長地方の有力者新聞記者等五十名參列を初め白紙合議並三本勝負より俄口師範審判の下に火蓋を切りプログラムの進むに連れ互に劣らじと鎬を削り紅軍の車相玉白軍を一氣に七名屠り白軍長崎氏又紅軍の宮川氏更に副將伊藤氏を整破したが副大將猛然と之れを喰ひ止めこゝにいよ〳〵白熱戰となり紅軍吉田副將を拔き遂に西大將出陣の場面となり雙方負けじと一本一本の勝負となり容易に決せざりしが遂に紅軍西大將の出單手を押さへ漸く二勝目の差にて白軍の優勝と決した仁川師範の下に引續き柔道選士の場面となり互に一勝一敗の有樣にて激戰を交へたが中途白軍林榮成紅軍四名を倒し番狂せをなし紅軍力戰したるもおよばず白軍東風營紅軍三輪大將と互に秘術を盡した結果引分となり白軍副將上野大將石橋の二將戰はずして白軍の優勝に歸した時に午後五時川上署長一場の訓示來賓に挨拶岡知事は來賓を代表し祝辭あり賞品授與等があつた當日の入賞者左の通り（江景）

劍道の部
一等　本署　車相玉
二等　商業　安容浩
三等　有志　岡知三
四等　商業　姜榮萬
五等　本署　長崎秀一

柔道の部
一等　商業　林柔成
二等　本署　梁千雲
三等　本署　藤田賢俊
四等　本署　高瀬喜作
五等　本署　邊基哲

戰蹟視察

羅南十九師團附二級主計中佐以下九名の鮮滿戰跡視察主計團一行は十九日夜來新義州着一泊又朝鮮軍附吉國主計

除草期救濟のため第一期に施行した民より吉林省政府にその救濟方を請願中であつたがこの程吉林省政府から秋穫期までの救濟資金として吉林大洋三萬圓を無利子にて閣下の三縣に貸與、十月末迄收穫完濟せしむる布告を發したが十月末返濟出來ぬ者に對してはその未納額に對し月一步の利子を附すと（間島）

三嘉水利工事竣工

平安北道龍川郡嘉山、嘉東、嘉山の三面に跨る嘉利面積六百二十町步の三嘉水利組合の工事は昨年五月平壤松本組に工費二十二萬八千圓で落札その後設計變更等のため工事は九月中旬着手、本年六月末竣工の筈の處更に追加工事もあり總工費二十六萬五千圓となり且下工事を急いでゐるがいよ〳〵本月末には竣工の見込みであると（平壤）

清州學組 總選擧
八月十五日施行さる

清州學校組合會議員は任期滿了となり八月十五日を以て總選擧を施行せられる筈、今回選擧される議員の定數は從前の通り十名である組合員有權者名簿の閲覽は本月十六日より同二十二日迄一週間有權者數は六百九十二名である（清州）

修養團講習會

全南順天郡教育會主催の修養團講習會は二十一日から四日間双岩面仙岩寺において開催する十七日迄の申し込者は校生徒三十七名學校教員二十六名郡廳十一名警察署二名他郡三名合計八十名である（光州）

警官殺し 撫順で逮捕
新義州に護送さる

平北定州郡葛山面光東洞無職白樂琇（三〇）は去る大正十年支那興京縣に渡り保民會の會計係を勤めてゐたがいつしか不穩の思想を抱くに至り匪賊の仲間に入り翌年同縣保民會監督平北道巡査部長小川喜一氏とその隨從者白用範氏が興京縣內に來たのを幸ひコールド式拳銃を以て路上で殺害し現金一千四百圓を強奪逃走して以來行方不明となつてゐたが先月撫順で逮捕され新義州署に護送取調べの上九日檢事局送りとなつた（新義州）

少將以下廿四名の一行は廿日午前七時着列車で來新し右二隊揃つて統軍亭に至り片山新義州守備隊長の講話を聽き新義州に引返して營林署王子製紙等を見學安東に至り採木公司、守備隊を見て同夜七時安東發奉天に向つた（新義州）

會寧の消防劇

會寧消防組主催の下に九、十日の兩夜にわたり北新地萬年座で消防劇（寒村の曙き）を開演したが入場者多く近來なき盛況を呈した（會寧）

【寫眞說明】鳥致院公立普通高等小學校と實科女學校の合同學藝會は十八日開催された＝寫眞は兩校生徒の合同學藝會

全州から

◇田中前首相も始球式をやつた。若槻首相も始球式をやつた。然しそれも野球を本來的に好きか好かんか判らん。或は時代の要求として始球式でもやる必要を認める樣に自覺したのかも知らん。

◇何れにしても斯かる時勢になつた事は喜ばしい次第

◇渡邊京畿道知事が全北知事だつた時代は『體育協會長にならなければならんといふならなりもしやうが、大體おれは野球は好かんから始球式をやれといふ樣な事でもなれば御免を蒙る』と言つて、どんな野球があつてもその圈外をカツカツと愛馬に鞭打つてゐたのだが最近は大概京城グラウンドに顏を見せて居るとの事

◇十八日には庭球湖南代表が出發した。見送るもの會員の若干と庭球部長の橋本氏は兎も角江藤郡守が出て居て與れた。

◇聞けば江藤郡守は野球も庭球もヨク判らんらしい話。全州郡庭球協會長の役柄とはいへ、見にねばならぬ役員も好きなボールファンもあの雨で出てゐなかつた。

◇江藤郡守の見送を見げた湖南代表たるもの感激せずして可ならんやだ

地方集會

◇橫田檢事送別會　全州官民有志は大邱地方法院に榮轉する同氏のため二十日午後七時から二葉にて送別會を開いた（全州）

地方人事

▲武部學務局長　廿一日內地山にかける修養團講習會に列席の爲來全し直ちに全南光州に向ひ二十三日再た裡里を經て全州着泊視察の上廿四日群山に向ひ同地一泊同地を視察して忠南に向ふ
▲赤澤平南高等課長　十八日國境方面から歸任
▲目原南一氏　全南道文書課技手から瑞興支廳に轉勤廿一日赴任
▲尾崎鎮南浦稅務監督署所長　[illegible]平壤へ向日歸任

昔も 今も

效能で賣れる ひふみぐすり
大阪高津表門筋　本家ひふみや伊藤長兵衛
振替大阪九七三・電南七二九

食物中毒に　アドース　吸着療法劑

かや　蚊帳
布團綿　中入綿　蒲團
京城本町四丁目　岩見乙松商店　電話本局一六〇一番
京城本町一丁目　岩見商店支店　電話本局六三三番

ロシヤ飴　安東縣市場通　大山堂

小兒科　吉田醫院
醫學博士　吉田得次
診察　自午前九時至午後三時
濟江通十一番地　電話龍山四八番

忠南名物　リンゴ　カステラ　大田　田中堂

頭痛を覺えてノーシンを知り……ノーシン知つて頭痛を忘る

キリンビール
中暑　御贈答最適品　半打一打化粧函
昭和の御代　キリンのおらぬ所なし

宮內省御用達　麒麟麥酒株式會社

中元　暑中の御贈答になくてならぬもの
美味・滋養・重寶　牛肉寶來煮
贈つて嬉ばれ　貰つて滿足
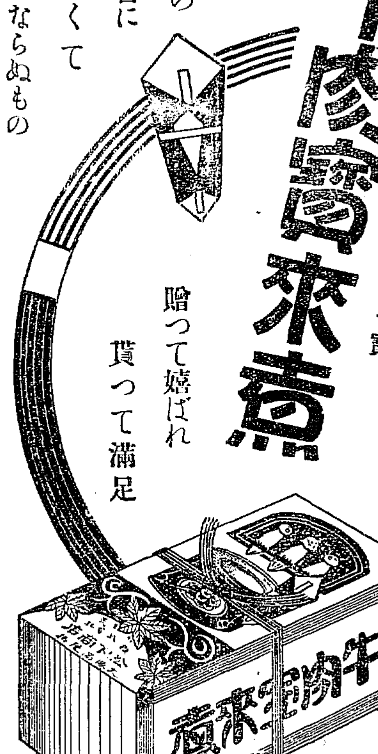
發賣元　株式會社松下商店　大阪高麗橋二

尺八　製作並に小賣及御卸御用　古流其他一般修理も迅速御依頼に應ず　特約店募集中越次第定價表進呈す　福岡市西中洲　尺八病院　伊藤秋水

セキは百病の基　肺病も肋膜炎も素は皆なセキ　セキパパリン錠　東京小石川　大林製藥部

八月新譜洋樂第一部
名曲レコード
チャイコフスキイ作　傑作集第六篇　交響曲第四番へ短調　メンゲルベルク指揮　コンツェルトゲボウ管絃樂團
ハイドン作　傑作集第五篇　四重奏曲二長調　レーナー絃樂四重奏團
歌劇　ミニヨン序樂曲（トーマ作）モラヨーリ指揮　ミラン交響樂團
チャイコーフザに捧げる　五つの交響的斷章（マリピエロ作）クラシック交響樂團
コロムビアレコード　Columbia　日本コロムビア蓄音器株式會社
優秀レコード　器樂・聲樂
パッサカリア（ヘンデル）ヴァイオリン・アルバアト・サモンズ　ヴィオーラ・サオネル・テルティス
何卒さつさと浮世をよそに　獨唱　チャールス・ロザァース
君が眼醒めに（ダムプロヴィオ）　亞麻色の髮の少女（ドビュッシイ）ヴァイオリン獨奏　アルフレッド・デュボア
其他詳細は月報を御覧下さい
御最寄りの特約店で御試聽を乞ふ

大需要期に當り　大增量敢行
仁丹

食思減退に卓効ある　銀粒仁丹
十錢包（八十粒）を百五十粒に增量
二十錢包（百六十五粒）を三百二十粒に增量
容器附卅錢包（二百五十粒）を四百粒に增量
德用五十錢函（五百五十粒）を一千粒に增量
仁丹は滋强、調聲、精神爽快、口腔芳香、保健救急の爲め
氣分惡しき時　口中惡臭の時　音聲を使ふ時
執務勉强の時　疲勞倦怠の時　船車旅行の時
運動散步の時　集合觀劇の時　宴會喫煙の時
食前食後　訪問接客の時　惡疫流行の時
日常之を「護身藥」として二、三粒絶えず活用あれ

京城長谷川町（公會堂前）　高野義肢製作所

漁具　投網　カスミ網　代金引換料實費
漁釣具一式卸商　秋岡商會
京城明治町交番所前　電話本局四三九〇番　振替京城一二一五六番
（卸小賣共定價表進呈）

風流奴茶屋（156）

稲岡奴之助 作　荒川芳三郎 畫

おのれ妖怪

同じ家中の仲間可助の介抱で初めて正氣に返つた勝内、酸狂な眼をしてキョロ／＼とあたりを見廻したが、それでも武士らしく恐怖にも片手に掴いた刀をシカと摑つてゐたのに気がつくと彼は身を起しざま、流石に面はゆげに苦笑をもらして其の一刀を鞘に納めた。

月がこの大馬鹿者を晃々と照した。

『や、桑原さま、何うなされました。其のお顔は、大分でございますぜ』

可助は彼の顔を見て思はずさういつた。何しろ大力無双の片岡丑兵衛にがんと一撃浴の平手をうけたのだから堪らない。左の頬から片頬へかけて紫色に腫れあがり月には一入物凄く化物のやうな顔になつてゐたのだ。

『ナニ顔が？』

勝内は手を上げて己が顔を撫でて見た。

『なる程こいつはひどい、身共があの怪しい影をきつと切つた時、がんと此の横面になにものかどひびいた、とまでは覺えてゐるが、それからは夢現、何が何やら少しも分らぬ……』

彼は片頬をさすり／＼こんな事を考へても見た。しかしどう考へてもその時のことが彼には分らなかつた。彼が怪しいと思つた人影は、清七の亡靈でも何でもなく、片岡丑兵衛といふ大剛の武士であつたといふことが分らうはずもなかつた。その時の彼の實際はなにものにか魅せられてゐたので、大兵猛衛くばかりの丑兵衛を自分が斬殺した清七の姿と見まちがへてゐたのが事實であつた。

『まさか幽靈が此面を一撲すやうな道理があらう筈はない……筈はないが現在このやうに腫上つてゐるといふのが不思議の一つ？』

五里霧中にさまよふといふのはまさに此時の勝内の頭の中であつた。

『いや可助であつたか、いろ／＼介抱してくれた礼はちやが辱ない』

京城明治町二丁目　中央婦人科院　院主 衣笠茂　電本二三四〇番

實は今宵さるところでちと飲み過ぎての……醉ふたまぎれに思はぬ失態を……はゝゝ、可助他言は無用にしておくりやれ』

いかにも極りわるげに彼は初めて可助に自白におよんだ。

『なあに他言なんて、大丈夫でございます。旦那でなくつても、誰だつてヘベレケに醉つちやつちやたまりませんや、然しそのお顔の傷は……？馬鹿に腫れてをりますぜ』

といつて、可助は不思議げ／＼とおそろしく人相の變つた勝内の顔を覗いた。

勝内は穴があつたら入りたい思ひをぢつと堪へて

『さあそれが不思議なのぢや、刀を拔いてをつたで、お主は身共が何者かと戦つたとでも思ふであらうが、實は酒がなすわざ、相手なしに無暗矢鱈に抜き刀を振り廻したものと見られるわ、そして倒れた時に石にでも打つけて傷をこしらへたとも思へる、兎に角身共も武士である、今宵の事は些と面目ないで……、他言の儀は…頼むぞ』

京染　なまや京染店　電本七二六

彼は手早く懐中を探つて、キラリと光る一片の黄金を取出した。

『他言無用の口どめである、一杯のんでおくりやれ』

『や、こいつはどうも、へい／＼有難うございます、こんなお心づけがなくつたつて、旦那の御迷惑になるやうな事を喋るやうな可助ぢやございません、へい、その邊はどうかマア御安心下さいましてへい』

可助は思はぬみいりににわかに元氣づいてお世辭たらく／＼貰つた金を押戴いた。

『しかし大儀であつた、では参らう』

『へい、参りませう』

ひよいとおじぎをして頭を上げた可助を見ると奇怪！奇怪！

今まで醉の仲間可助であると信じてゐたその可助の顔が、いつの間にかあの蒼白い清七の顔に變じてゐた。正しく清七の恨めしげなる顔である！

勝内はふら／＼とめまひがした

『おのれ妖怪！』叛く手も見せず、惡く可助の眞甲から唐竹割にさつと斬下した。

JODK プログラム

二十一日（月曜日）

午前十時〇分　氣象概況、各地天氣概況
同十時四十五分　料理獻立『煮拔豆腐』日用品値段
正午　時報、ニュース
午後零時二十分　琵琶
同二時十五分　衛生講座　婦人の衛生　ドクトル・メヂチーネ　近藤秀三郎
同三時四十五分　ニュース、官廳公示事項
同六時三十分　ラヂオ體操、職業紹介事項、今晩のプログラム
同六時〇分　童話（鮮語）　南　柱
同六時三十分　運動講話
試合振りを觀て　朝鮮體育協會野球部長　高橋逸太郎
同七時〇分　ニュース、官廳公示事項、職業紹介事項、明日プログラム
同七時二十五分　商業ニュース（東京）
同八時〇分　浪花節　力士第一席　京山　團玉
同八時四十分　野球（東京）　早稲田對明大
同九時〇分　尺八獨奏と三曲合奏　合奏七小町、獨奏本曲　京城三曲協會員　尺八　若獎　花山　箏　太田　興志
同九時三十分　天氣概況、時報、氣象概況、各地
同九時四十五分　歌詞　曲二、行進樂　一、森眠　徐瑚　朝珠

◇南大門横濱衛道東側の泥濘が汚いと本欄に書いたらこの頃すつかり奇麗になつた
◇京仁バス、この小型の車が通り出した
◇本町二丁目交番所前に洋品雑貨投資店がある
◇十九日本町の日の丸小間物店で一分間化粧をやつてゐた

出版界

▲聖戰（六月號）藤永哲八▲大邱の商工（六七號）梅津良雄▲法論（第七號）横山惠止▲有隣會月報（第五卷六號）秋質▲復活（六月號）八重樫清▲國民道德原論　櫻井龍三郎　光山温　崇學校友（創刊號）（鮮文部）

▼同上（七月）東京府下千駄ヶ谷町六六八修養園二十錢
▼朝鮮公論（七月）若葉の東京より（行森久雄）昭和製鋼のばけもの、その他（京城長谷川町）その社四十錢
▼朝鮮之衛生（七月）京城黄金町七ノ八その社三十五錢
▼安東新報（一一五號）安東商工會議所非賣品
▼朝鮮土木建築（四一號）京城米倉町二〇三その社三十錢
▼女性界（二〇八號）東京市麹町區飯田町四ノ二三主婦會二十錢
▼大阪文化新聞（九號）大阪市南區竹屋町五〇その社二十錢
▼地理（七ヒ）東京市麹町區永田町二ノ一日本地理學會九十錢
▼俳壇（七月）俳誌（京城南米倉町二ノ一日本俳壇發行所二十一錢）
▼學藝時代（七月）郵檢閲嶋谷案內、各種試驗要覽、を特輯（東京市四谷區東信濃町二その社廿錢）
▼朝鮮之產業（七月）全北裡里山瑞植里その社三十錢
▼詩壇（七月）俳誌（東京市本郷區眞砂町六四その社三十錢）
▼朝鮮時報（七月）咸南貨兩品團劍劍五十錢
▼金剛（七月）京城大和町曹洞宗別院十錢
▼禪鍾（七月）京城南山町三ノ三日本願寺別院十錢
▼寄へ方（六六號）東京市神田區一ツ橋通町考へ方研究社九錢
▼教育時論（一六二二號）我が國民教育の欠陷（野々村金五郎）學校給食物語（近藤堅三）學校騷動と思想問題（池岡直孝）その他（東京市麹町區三番町六三開發社十八錢）
▼東京工業會誌（七號）東京市外瀧梅町角筈九三東京工業會出版部價不明
▼朝鮮及滿洲（七月）不景氣打開論・釋尾東邦）不景氣挽回策（加藤敬三郎、大村卓一、伊森明治）その他（京城蛤瀬四四その社六十錢）
▼士（一九一號）攝谷鵜平發表詩（岐阜縣稻葉郡鏡島村江崎しほのウヘイ非賣品）

今日の新刊

（京城大阪屋號書店調）
（和文部）朝鮮讀本全冊（第十一卷二號）原村芳太郎▲朝鮮化與會々報（第九號）津田榮▲立學（第三號）宮内修次▲平北學界（七月號）小林義▲最近の鑛業界　德野眞士▲眞如（第六號）永井眞

將棋新手合（四）

於東京市日本橋區蠣殼町二ノ二　將棋大將棋所
（讀は六八銀右辺の局面）
△（五段）小泉雅吉（東京）　▲（四段）志澤春吉（東京）
左香落

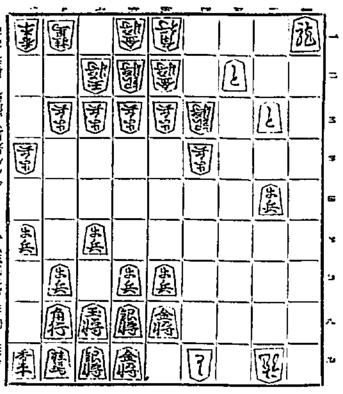

▲（志澤氏）持駒　桂歩

△四六桂　▲四七金　△五八香　▲四六金　△五九と　▲同銀
△同香成　▲六八金　△六九銀　▲七七玉　△五八成香　▲四二と
△六八成香　▲同玉　△五九龍　▲七七玉　（以次號）

（清臣木七段講評）（上手）四六桂打ちは、急ぎ過ぎである、玆は三八龍と引いて、と金の活用と、次に四六桂打ちは狙ふ處である（上手）五八香打ちは、龍頭手段であるが無理である、玆は三八桂成指し次に四八との順を狙ふべきである（下手）四一との順に敵王に迫まつたのは敵に小駒が這入らない順を睨んだ強い攻めである（上手）六八成香と、敵王に迫るのはこの場合已むを得ない（下手）同玉は當然の應手である

浪花館

七月廿一日より　納涼特別大興行日本一の浪曲王　山本愛太郎一行
出し物　一、安來節一、萬歳一、博多仁和加、浪曲一、追分節一、自轉車曲乘一、小原節一、滑稽萬歳一、少女萬歳一、喜劇萬歳一、三味線曲彈一、磯節一、昭和節一、京人形振付所作事、イ、ロ、大蛇退治

大正館

十五日封切　超特別大興行　七月獲得の映畫界を聳動すべき待望久しき女王東嶋の勝利主演映畫今や同時に公開
リチャード・ダルマッチ、ロ招待作品　ユニチイ・ロ・フ・キルム提供　ジェームス・ダブルニ・ホーン氏監督
新興キネマ蒲田大作品　劇の女にも美しき人情がある、男をもばつゝ　なる女を初めて女は何處へ行く
女は何處へ行く　全九卷
からす組　前篇十卷

中央館

マキノ　十九日より三日間特別大公開　上映一日・更に三大名畫の大興行
無名の騎士　全七卷
赤轄仁三郎

喜樂館

日活　十五日封切　劇超特別大興行　大ユーナイテッド・アーチスト社特作
花戰　全六卷
ふるさと　全十卷

東亞倶樂部

二十日より三日間　納涼特別興行　大衆料金十錢均一
唐人蝙蝠傳
大空の如く

内科　レントゲン科
長谷川医院　醫學士 長谷川與一郎
龍山練兵町　電話 龍山 七四番

頭痛にノーシン

其一服は氣持よく
ばい毒　りん毒　たい毒ひえ毒を下す

毒掃丸

梅毒性　腫物　無名ボッ　タイドク　バイドク　リンドク　ヒフドク　ヒエドク　等にて頭髮ぬけ顔すじ其他淋巴腺にグリグリ出來又陰部に腫物生じ口中見く顔色あほ黒く四肢だるく活氣缺乏食慾不進のほせ便秘等には即時毒掃丸を服藥して先づ體毒を下し血液を淸淨ならしめ新陳代謝の生理に依て無毒體康の身體となり益元氣旺盛子孫繁榮を計り王へ東洋一の定評ある梅毒下し毒掃丸正價試用廿錢小五十錢中一圓二圓三圓五圓徳用分拾圓　東京神田花房町　山崎帝國堂　各地有名藥店に販賣す

かんそうたゞれつ藥　山崎の瘡滅散
定價廿錢卅錢五十錢一圓　梅毒性できものに偉効あり

新刊 性病と共手當

りん病　ばい毒　ちり

あざ　そばかす
▲ほくろ▲にきび▲色黒▲脂肪症▲うをの目▲わきが▲なまず▲脫毛症▲禿頭病▲たむし▲白髮▲はたけ▲しみ▲入墨▲赤鼻
できもの一跡の切り傷　やけど一引きつり
診療時間午前九時より午後七時迄
島田皮膚科專門醫院
龍山元町一ノ二二九　電龍五四一

ペルメル　PELMEL

ペルメルは……
一番ヨキクスリ
家庭常備藥なり……
傷一切水虫タダレいんきんアセボ虫さゝ虫京虫の咬み口靴ずれ頭痛神經痛リウマチ疲れ痛み痔皮膚病日燒止に顔剤の後化粧下白粉落しに
ビックリする程よくきくとの實驗談

七月廿一日、廿二日、廿三日の三日間
富士山頂に於て
クラブ齒磨デー舉行
三日間に御登山の方六千名に
合計一千六百圓の記念品贈呈

日本名物クラブ齒磨クラブ白粉クラブ洗粉カテイ石鹸總本店は例年の通り富士山頂に於いてクラブデーを開催し七月廿一日より廿三日までの間に御殿場口吉田口及大宮口より御登山の方六千名様に各登山口のクラブ本店臨時出張所で富士登山記念抽籤券を一枚宛差上げますからそれを頂上の淺間神社前のクラブ本店臨時出張所へ御持參下されば下記の記念品を抽籤の上謹呈致します

登山記念品謹呈
〔一等〕銀側懷中兼机上時計　一個宛　四名
〔二等〕プラトンシャープ鉛筆（硬玉製）二本宛　六名
〔三等〕プラトン萬年筆　一本宛　十五名
〔四等〕プラトンシャープ鉛筆　一本宛　三十名
〔五等〕クラブ煉齒磨チューブ入大　一個宛　二百五十名
〔六等〕クラブ齒刷子新包A一號　一本宛　二百五十名
〔七等〕クラブ石鹸新製　一個宛　三百名
〔八等〕クラブ煉齒磨チューブ入小　一個宛　五千百五十名
〔外に各等共〕富士登山記念繪葉書　二枚入一組宛　全部

尚ほ
上記三日間に亘りクラブ本店主催の下に全國二百の同業各位を富士山頂に御招待する
クラブ第六回富士登山招待會
た開催し我化粧品業界の健全なる發達とその榮ある前途を祝福致したいと存じます

クラブ齒磨本店主催

大阪商船汽船出帆

●神戸、大阪行（釜山木浦經由）
△西湖丸　七月廿四日
△天津丸
△十四小野丸
△平城丸
●名古屋、清水、横濱、東京行
△平和丸　七月廿二日
●大連行　開東丸　七月　日
●長崎、鹿兒島、三角行　時康東丸　七月廿四日

元山出帆

內地港出帆各重要航路
●羽田、雄基行
●釜山、門司、宇品、神戸、大阪行　十八小野丸　七月二十日
●朝鮮西海岸行　●南米行　●北米行　●近洋行　●甲谷陀行

京城代理店　國際通運株式會社支店　電話本局二〇〇・二一一番
仁川支店　大阪商船株式會社仁川支店　電話七二一・四三番

森信汽船出帆

江華線　延安線　牙山線　唐津線　群山線　瑞山線　海州線
仁川支店　電話一六三番
森信汽船株式會社

辰馬汽船仁川出帆

鎭山丸　吾日丸　開吉丸　江華丸　水代丸
仁川代理店　朝日組回漕部
仁川本町四丁目

山下汽船仁川出帆

阪神、名古屋、東京
大阪、名古屋、東京
第二福海丸
山下汽船株式會社

協同海運株式會社

電話八二〇・八六七番

嶋谷汽船仁川出帆

大連天津直行（大連汽船天津直行便）
○但ン須磨丸八・十坂出帆

仁川發

第十六　辰和丸
大成丸
長成丸
七月廿一日

裏日本北海道　樺太行（釜山、木浦、經由）

鎭南浦發

代理店三和組　日新海運株式會社

仁川發

代理店本町四　日新海運株式會社

嶋谷汽船株式會社出張所
仁川代理店　仁川本町四ノ二　電話五〇・一〇八番
京城代理店　國際運輸株式會社支店

朝鮮郵船定期出帆

成北丸　清津直行　西鮮各港經由博多行
清津丸　北鮮各港經由博多行
清津雄基連絡船

仁川出帆

代理店國際運輸支店
東京行　天安丸
大阪行　漢江丸
長崎二角　雄南丸
鹿兒島行　會寧丸
釜山上海行　平安丸
大連行　盈德丸
鎭南浦行　昌原丸
木浦行

木浦出帆

代理店國際運輸木浦支店

元山出帆

代理店國際運輸元山支店

釜山出帆

取扱店大池回漕店

日本郵船出帆

欧洲行　榛名丸
桑港行　春洋丸
濠洲行　安藝丸
▲右之外各地共臨時臨時船ヲ配船致シ船便ノ都合ヲ取計ヒ居候

朝鮮汽船出帆廣告

釜山出帆　取扱店釜山本店
木浦出帆　取扱店木浦支店
京城南大門通り　朝鮮郵船株式會社

仁川汽船出帆

海州行　延安行　仙經行　舊浦行　長淵行　長山行　外浦行　典山行
各沿岸行汽船旅客貨物取扱
仁川府本町四丁目
仁川汽船株式會社
電話五一番・六一番